臺灣日日新報 (金曜日) 第一万三千四百六十五號 昭和十二年九月十七日 (原題配號) (明治卅一年五月九日第三種郵便物認可)

臺灣昌新報 夕刊 (第二版) 九月十六日 夕刊定価一部二錢
編輯兼發行人 佐々木一泰
臺北市第四十四番地 發行所 臺北市第四十四番地 臺灣日日新報社
基隆市旭町(電話七八番) 基隆支局 臺中市寶町(電話三〇七番) 臺中支局 臺南市寶町(電話長六〇番) 臺南支局 花蓮港街人舘町 花蓮港支局 大阪市西區新濱通四丁目(ニッタカビルディング内) 大阪支局 東京市京橋區銀座三丁目 東京支局

臺灣昌新報 夕刊

九月十六日 夕刊定価一部二錢

内患は深刻化

遁が厚顔の支那

遂に敗戦を放送

【天津十五日發同盟】當地を圍繞による支那軍の敗退以來昌黒の依然出動くもなく日に日に濃の色が濃くなつて行くが、從來南京政府の重要通信機關として支那軍大勝利の虚報を放送してゐた長沙無電臺はこれ等支那軍敗退の事實を蔽ひがたしと見てか、十三日以來俄然支那全軍に昂まる前線將士の內紛、民衆の疲弊困憊、將兵の不滿等悲觀的の放送をなすに至つた、即ち十二日午前同報として「日本軍は猛烈に攻撃する支那軍を破りその勢ひに乘じて廣東に進撃せんとしつゝあり」と報じてゐる等支那側の內患は益々深刻化しその全面的敗戦に依り次で南京政府の動搖、將政權の沒落の危機近きを痛感せしむるものがある

【香港十六日發】支那側の內患は日々に深刻化しつゝあるが、從來南京政府の重要通信機關として支那軍大勝利の虚報を放送してゐた長沙無電臺はこれ等支那軍敗退の事實を蔽ひがたしと見てか、十三日以來俄然支那全軍に昂まる前線將士の內紛、民衆の疲弊困憊、將兵の不滿等悲觀的の放送をなすに至つた、即ち十二日午前同報として「日本軍は猛烈に攻撃する支那軍を破りその勢ひに乘じて廣東に進撃せんとしつゝあり」と報じてゐる等支那側の內患は益々深刻化しその全面的敗戦に依り次で南京政府の動搖、將政權の沒落の危機近きを痛感せしむるものがある

弦月懸る洋上を堂々○○へ向ふ

○○○上にて十三日 笹盛特派員發

若さる乳呑兒を抱へた母、老いの手を挽げる少年の聲を限りに呼ぶの万歳の聲、聲、聲、見送る者の眼頭は熱くなつた、○○部隊は○○に、○○部隊は○○に、○○は○○へ乘船を終つた、ここでも萬歳と万歳の交歓だ、船體相ふんで○○を出港、暫月かゝる洋上に堂々の行進を起した、四周海洋として向ふところ敵なく無敵皇軍將兵の意氣天を衝く概がある、進むところ万波なぎて愉かにうねりを續すのみ將士は無言の祈りつゝを守つてゐる

○○部隊は○○を五分刈に初込んだ記者を捉まへて「おい、そんな顔をしてゐると便衣隊と間違はれるぞ」

餘裕 綽々だ、船中すでに律儀の訓練に入つてゐる、梅村大將は甲板に

日本晴げんぞ愉しき門出かな

と題して○○○○を率ゐて○○へ乘船した

笹盛特派員發

【上海十五日發同盟】○○報に部隊○○は○○を出發、○○に向ひつゝある天地に輝ける○○の万歳の聲はまた記者の耳感に殷つて聞こえる、愈々○○へ向ふ洋上である、○○から○○へ向ふ洋上である、○○から○○へ向ふ洋上である、○○から

中部戰線總攻擊

怒濤の如く嵐の如く 河北の平野に大進軍

涿州も指呼の間に

【中部戰線○○十五日發本社特電】北支の戰局は平綏線方面は○○頁の戰進月餘まく已に大同、懷仁を陷れ津浦線は排牢北方の要衝に苦しみつつも滿を持して居る前の意氣は弱かに已に集つた、一方中部戰線の各部隊は怒濤の如く嵐の如く河北の大平野に大進軍を起し茲に歷史的大平原戰の幕は切つて落された○○部隊は○○の線を突破して○○に向ひ○○部隊は○○の線を突破して○○に向ひ○○部隊は○○の線を突破して○○に向ひ

皇軍寶山に入城

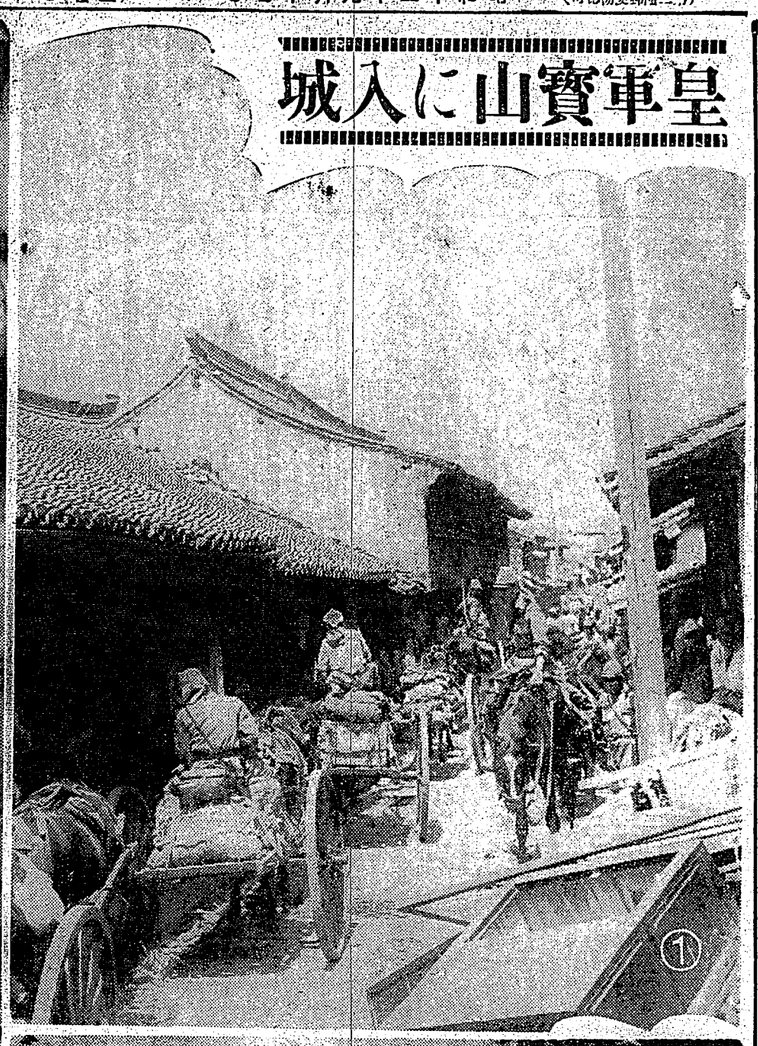

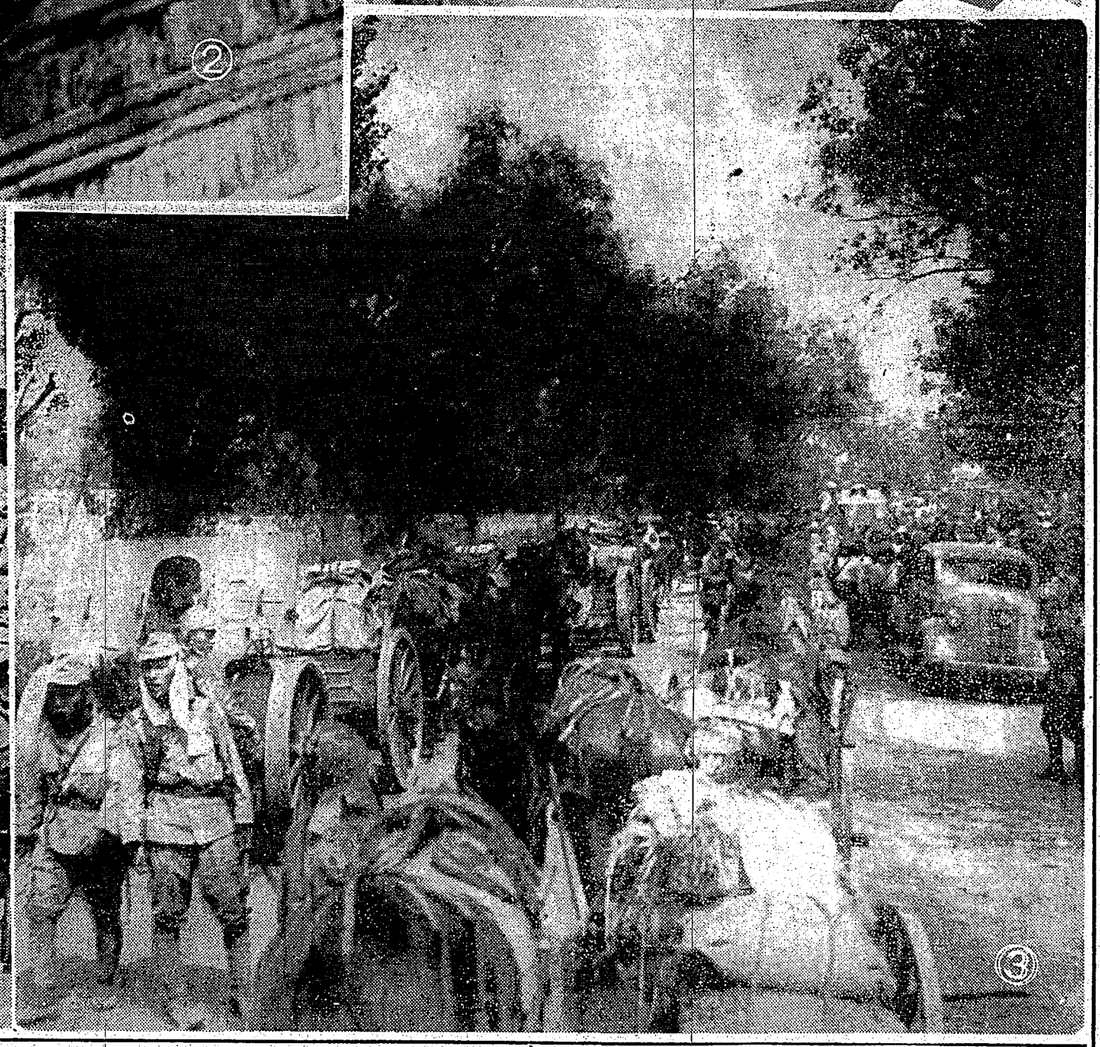

(1)資由に入城する○○部隊
(2)城壁上で高粱を採取する兵士ら
(3)寶山市内に入る一部隊
(4)城内にて露営の準備

(竹内茶社生派員撮影)

十分交通整理に當る部署及
二、平綿線方面における我部隊は

原山西北方高地には敵軍砲撃に
抵抗しつつあり

てをり又峻嶺相連なる太祖陵は
今朝午前八時(二十六キロ)

また引込線には多数の兵器、食糧を満載した貨車や燃
料の外側に堆く積み重ねられた作戦品の出現にと

物は閑散

野菜、草花カタログ無代進呈
臺北大正町二ノ一八　臺灣種苗公司

残熱九月の
婦人要心帳

秋口で油断の冷え込みに
芯に治療の新婦人剤

身嗜みを疑はれる不快臭

夏季に消耗し度いのは婦人病患者の常套です。特に夏季の手当を怠るのは使用薬の為めに種々の苦痛があるからでこれは病源を増悪させる原因になります。夏期にもサラリと爽快来も不眠で、流下して風邪や腰れの不快感がなく、際も救つて治癒力の強い新婦人剤

これあれば
女性は安心

の成績を披瀝致します

治療の公開

死を考へた私

富山　橋山　冬子

御社薬と積極的なりも御座いませんから。私もワセトン球の御蔭で大分元気になり、死と迄考へた私は本当にワセトン球のお蔭で助かり、顔色も大変良くなりました。(後略)

三年越しの難病が

栃木　小松　朝子

女に生れた私はコシケは女につき物とはかり思ひ三年も続いておりましたが経に内臓が焼灼できませはつてゐる様に痛み程になりましたのでワセトン球を早速使用した処だん〳〵くたり顔の色も良く、目の縁の黒みもとれ漸く癒り点ひにひたつてるまで。こうなつたのもワセトン球の御蔭と感ひます。

汗をかいても大丈夫

サイパン島　河端みき子

試験的用ひる為十二球人をお頒ひ致し試みました処一日に二三回出ましたコシケが全然なくなり又汗をかいても絶対大丈夫になりました。(後略)廿四球入御返下さいませ。

以上婦人病の御使用薬ワセトン球は、婦人にもとより同じ様にカしの不快な悪臭の消失る処の消炎作用と強力なワセトン球の御蔭で、全治有効の御報告を頂いて居ります。

秋口の治療は難物

医学博士　大谷　仁

(後略)

まりつつあるのは、全国及び殖民地の薬店によく知れてゐる事実です。薬なら勿論医師と云はれた時代を過ぎ効果はそれよりずつとさて、問題の薬価がその三分の一にも足らぬので、各病院婦人科に使用されるのは勿論、その著しい優良薬が婦人にも安全に使へればこそ、上記の如く好成績を挙げるのです。

薬店なく流れ出ない

からんに知られず自身少しの不快もなく、薄物着衣に相そうして頭痛める事もなく神経質の方でも不知不識に治療が出来ます。今度御愛の処女も婦る安心よく溶け、溶解がよい

五分から八分で消もなく溶け薬称の溶解作用で病毒に届き、殺菌消毒、鎮痛収斂、制泌止血止血の強烈作用で病患病源を根絶病毒の退去後、骨下下腹痛み内膜不快の消去方となつて現はれます。その上

ヴイタミン療法を附加

してADヴイタミンの投與、消炎、殺菌生作用を併用するので重症も一日一回、軽症なら二日に一回の治療で完全に到達しますから、特別後の下腹痛み等凝滞性の婦人病は必ず増悪しますから、只今直ぐワセトン球の研究効果をお活ひ下さい。

薬価は御心配なく

六日間十七銭十二日間廿銭、廿六日間三圓四十銭迄料各十五銭ですから御考への必要サラ〳〵御願いまた病毒も御使用一回四日間十二圓位一般にもお分もします

御注意迄

薬店でお買求には有名病院使用ワセトン球と特に指定の事。品切れの時は代用婦人薬をお求めの上に東京市芝區通新明十三番地株式會社藤沢合名會社東京醫店へ(電話なら東京一五〇一九)おまで何日何時人用と御申込次第代金引換にて急速

(注意)薬は必ず右病院内科女性の新発売球一日廿銭(四日分)入御買求下さい

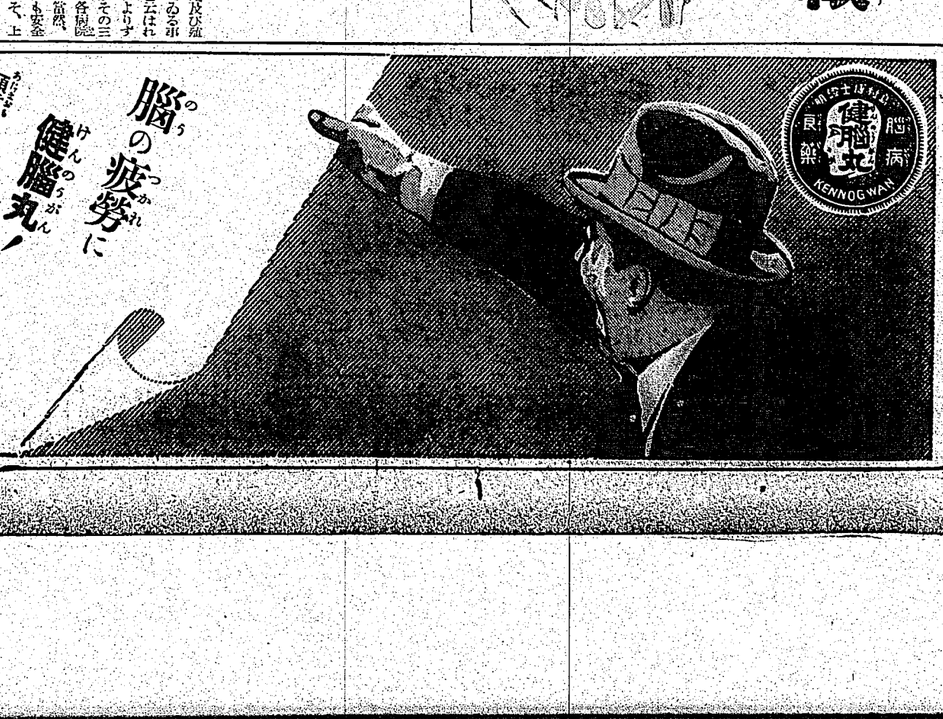

脳の疲労に
健脳丸！

頭重、倦怠一掃には
マツ脳の血行を正し
充血を去り、神経の
丸薬を鎮め
安眠と便通を快くし
不眠、便秘から来る
頭痛、逆上、めまひ
を解消し、疲労蓄積
を排除して
記憶力を増大し
脳を明快にする
綜合効果は獨り
健脳丸のみの
有するもの！

脳の弱い人、學生
の保脳薬として、
肥満者、飲酒家の
中風卒中の豫防に
理想の常備薬です

頭痛、逆上
眩暈、耳鳴
不眠、便秘
憂鬱、健忘
ヒステリー
神経衰弱

健腦丸

第四種　五種郵便物認可

大阪　丹平商會

國定忠次 (55)

長谷川伸作
岩田專太郎畫

（承前）

妙な男（五）

「それッ」

手を拍つて混亂したのは、今まで一言もいはなかつた饅石の才太郎だ。

混亂に乘じて、忠次郎に向かつたのは勘助にゐた左十分三人、この三人、いづれも物十半のやうな竹棒を持つてゐる。

聽く間もなく二人が、我武者羅に突いてかゝる忠次郎が、

「何をしやがる！」

すばしと斬つた、斬られたその棒が突いてかゝる。

「畜生メ」

又、斬つたが、今度も又斬られた棒で突いてかゝつた、いくら斬つても竹棒は短くなるだけで、矢張り竹棒だ。

忠次郎は一人の竹棒だけで、際限なく續かつけない。

その隙から二人、長い竹棒で突いてかゝる、一本は鍔の端を貫ぬき、一本は鍔つ端を貫通した。

が、忠次郎が身を捻られようとばかり、ひら飛ばれたので、狹もつ

斬い竹棒もへし折れた。

それ許か、斬りをくらつて二人の子分は、自分の竹棒に脚かれ脚と四ン這ひと二股にやつたが、その動きを用心棒は逃がさなかつた。

「おッ」

竹棒を吹いた如き、掛け声とともに、忠次郎に向かつて、一閃ねらつて、我鰐をとツと斬いた。

「うッ」

忠次郎の鰐がしびれ、思はずほろり刀を落とした、と、その鰐を逃さず斬つて斬いて無殘に斬めかけて參ります——。

そこは親分である、折れかゝる長刀がころりと倒れた。その隙が用心棒の眼を掠めた、その瞬に折角の獲物が、至つて後、忠次郎の斬にあおたつた。

「何をやがる」

忠次郎は石手をつかひ、用心棒を打たうとした、が、斬れている鰐は、自由に立たない。

そこへ、饅石の才太郎が、さツきア言つてきて

「加勢ヲ」

斬くばかりと長鰐とを振り、

「先生、さア、頼みますぜ」

「斬ッ」

斬の瞬に、一時、資困をつく

「それッ逃げた！」

「子分衆、退うんなや！」

饅石と用心棒が、声を励まして叫んだ。が、三人の子分は、落ち散る金に眼がくれて、拾ふので忙しい。

「やい、云ふことを肯かねえか！」

饅石が叫ぶ。それに振いて、

「斬るぞッ」

用心棒が太い声を絞つた。

仕方なく三人の子分は、未練を

金に殘して退散にかゝつた。

後に殘つた若八が尖天な顔なら

ず金を拾つただらうが、味方がだれも介抱してくれないので癪

つて行くばかりである。

花期の長い美女櫻

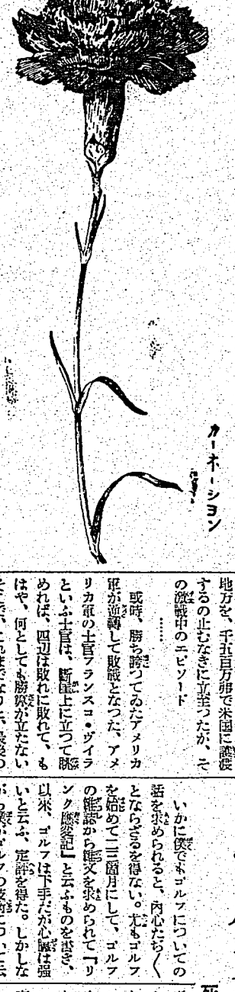

カーネーション

愛の象徴「勿忘草」

中研林業部　山田金治

秋蒔きて就に花草（6）

◇…珍重されるカーネーション

英國では十五世紀の頃既に此の花が珍重され、十六世紀の末葉には種苗圖鑑六萬種に上つたと言はれる。本邦へは寛文年間オランダ人の手を經て渡來したものである。

品種が花を開き良つて芳香を放つ、觀賞價値の高いものである。花期が長く、花壇の縁取りに、花瓶の挿花に良い。稍々暑氣の困難な花で、苗は暑が細く東南低長く房い性質があるから遲くも暑氣後二、三週間の內に移植しなければならない。

◇…愛の象徴「勿忘草」

求する。

◇…花期の長い美女櫻

グアーベナとも云ふ。九、十月頃蒔けば三月頃から五月頃迄咲く花紅、白、紫、桃、混色、絞り等がある、櫻のやうな小花を簇生し、花期が長く、花壇の縁取りに良い。稍々暑氣の困難な花で、苗は暑が細く東南低長く房い性質があるから遲くも暑氣後二、三週間の內に移植しなければならない。

◇…愛の象徴「勿忘草」

フォーアケット・ナット・ミーとも云ふ有名な草で、ミオソテイスとも呼ばれ、「私を忘れないでね！」と云ふ花詞を有つて居る。九、十月に播種すると三月から五月迄に開花する。播種に適し、切花や盆花に良い。種子の皮が硬いので播種に先だつて暖く一夜浸漬して播くと發芽が速かである。凡て水や濕に浸した種子を暗い處に置くと發芽せざると手に付くやうなことがなくて好き易い。

戰爭とタバコ（下）

異國の爆彈三勇士や西部戰線異狀話

さて、タバコといふものは不思議なもので、いつたん吸ひはじめたら、一日もなくてはゐられないもの、かの歐洲大戰當時、西部戰線然なしどころか大有りで、西部戰線に配るアメリカとメキシコとの戰爭、餘談になるが、これの原因は一八四五年、メキシコ領テキサス住民の暴動に從つて、米國が、自分の領土に併合したが、當年爾者の間に國境紛爭が起り、遂に戰端を開くに至つた。處がメキシコ政府は敗戰また敗戰、遂に和を請ふるに至

臺灣日日新報
日本夕刊共十二頁
社長　木々佐　人行發兼編輯
地番弐丁目丁目町榮市北臺
社報新日日臺灣　所行發

臺灣日日新報社編輯局編纂

改正臺北市全圖

市區計畫街路及公園(十一年版)

發行所　臺灣日日新報社商事課

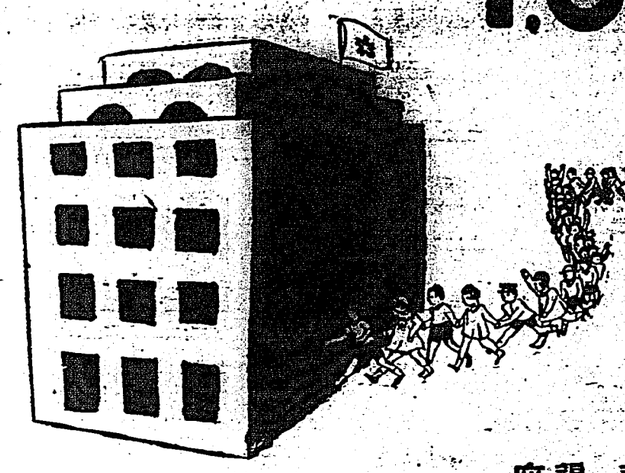

1,000,000人こどもの家

社會保險のまご子お

兵徴一第

東京銀座

非常時局對應受驗指標

大明堂三大受驗雜誌十月特輯內容

秋季文檢豫試本試必勝對策

文檢受驗生

十月號　定價四拾錢　郵稅別

陸海空軍　受驗大觀

昭和十二年版

受驗生臨時增刊號

軍人受驗全集

十月號　定價六拾錢　郵稅別

非常時局對應　受驗生

教員受驗生增刊號

教員入試問題全集

十月號　定價四拾錢　郵稅別

教員受驗生

教員就職合格訓話實例

教員入試問題大觀

昭和十二年版

十月號　定價五拾錢　郵稅別

全國各地書店賣捌

東京市神田區小川町三丁目二番地

大明堂　發行

若莽を防止する・生物學的養毛料

三共のヨウモトニック

SANKYO

三共株式會社

この老齢(とし)をこの黒髪(かみ)

ヨウモトニックが?の鍵

ぢつたくヨウモトが驚くお齢に似合はぬ若々しい頭髪を保たれるのは正しい養毛料の醫療的効果が、毛根の機能を旺盛にして、脫毛を防ぎ且新毛の發生を促進するからです。

それに今一つ!

不快なムズ痒さや、雲脂が一掃され、滴る様な魅力的芳香が、終日放散して生々とした生活が出來ますから、一層ハツラツと、青春が甦へるからです。

◇ヨウモトニックは理髮店、美容院、化粧品店、デパート其他何處でも御購入出來ます。

改正定價　小一圓三十錢・大二圓十五錢　御用五圓五〇錢・外にデパート其他あり。

製造元　三共株式會社　東京・日本橋區・三共ビル

◇發賣元より冊子「若莽の養防法」無代進呈

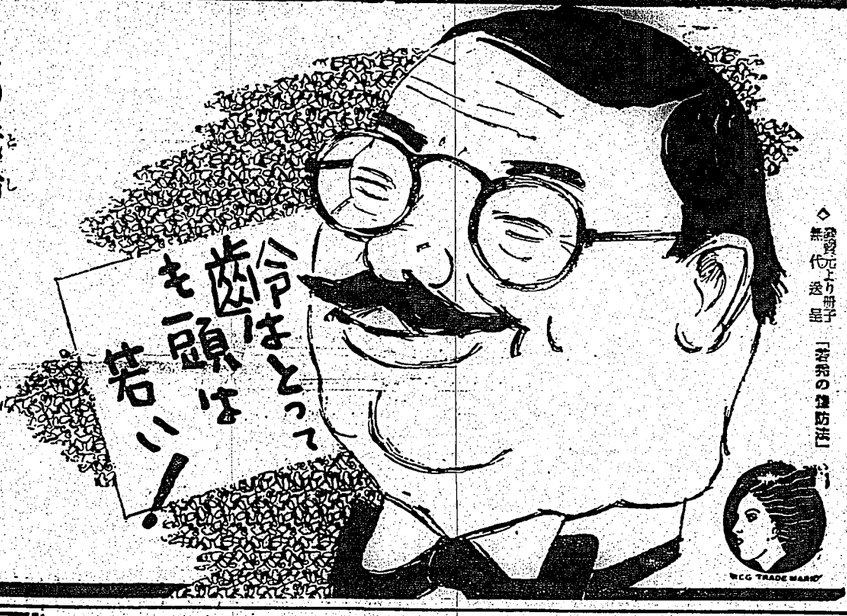

強心呼吸興奮劑
強力・カンフル新誘導体
(化學名) 10アボカンフェル1アルデヒード

理研カンフェナール

(日英米獨佛發明特許)

財團法人理化學研究所鈴木博士研究室に於て創製せられたる「理研カンフェナール」は既知のカンフル誘導体たるオルトパラメイ等のオキシカンフェル類より誘導せるケトン或はアルデヒド類と異り全く初期の抑制作用を伴はず然も諸家臨床實驗の結果は既知カンフル誘導体に比し一層強力の強心作用ある容るべき優秀品である

① 本劑は化學的純合成品なるが故に　その内容及び效果は常に一定不變にして價格また低廉である
② 本劑は直接心臟に働き全く初期の抑制作用を伴はず　よく心臟機能を旺盛ならしめて低血壓を上昇せしめ高血壓の場合は却つて血壓を下降せしむ
③ 本劑は呼吸中樞を興奮せしむ　即ち呼吸困難促迫せるものに對し速かに呼吸數を減少せしめ淺薄なる呼吸を增深せしむ　且つ本劑の呼吸興奮作用は在來の呼吸興奮劑に比し優るとも劣ることなし
④ 本劑は体内吸收後有害なる副作用なく安全なることは既に確認されてゐる

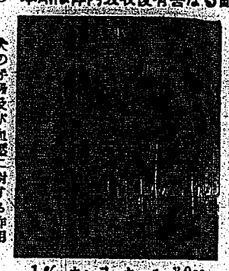

容量　1.0cc(5管入 10管入 50管入)
　　2.0cc(5管入 10管入 50管入)

文獻及び最近の文獻"治療及處方七月號"別冊御申越次第送呈す　但し醫家に限る

製造元　財團法人　理化學研究所
代理店　大阪東區道修町　株式會社　藤澤友吉商店
　　東京日本橋區本町　株式會社　田邊元三郎商店

EC14

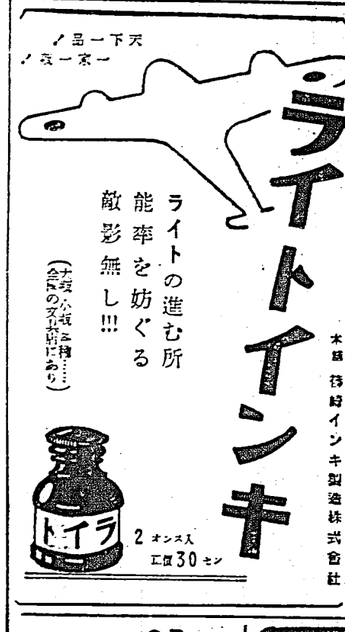

本舗　萩崎インキ製造株式會社

M 42
日本一
森永ミルク
乳兒をまるく肥らすお乳
新鮮で豊かな榮養は消化よく
ヴイタミンを多量に含んでゐる最優良品です
●母乳代用に ●子供のおやつに
●娙産婦の滋養に ●喫茶料理に

森永製品合資會社

景品付賣出中
レッテルの裏面に金五圓以下現金引換券制込あり

改正臺北市全圖　定價壹圓
臺灣日日新報社商事課

胸に痛・胃・ツキ・けや胸
ノルモン錠
胃酸過多の治療　痛覺と感覺

東京小石川區江戸川町(電話小石川(六四)六八)
鈴江特許法律事務所
臺灣の各位には御便宜を圖ります

ダンダンは風の妙藥

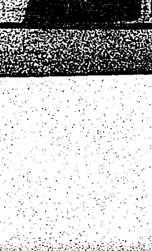

製造元　信生堂藥舗
代理店　大木合名會社
　　大阪市東區道修町二丁目
　　同支店
各藥店にて發賣ス

西大阪商船

門司行　神戸行　大阪行　土佐行　宮崎行　臺灣行

臺灣商船

桐葉丸　宮殿丸

鹽大連航路

大連行　山東行

三菱商事

丸一組

行旅死亡人公告

臺灣米穀代行株式會社

驚洲庄役場

被告人台吸祐　被害人　許陳昌
右ノ者ニ對スル詐欺被告事件ニ付昭和十二年十月二十五日午前九時公判ヲ開廷スルニ付被告人ハ出頭可有之候也
昭和十二年九月十六日
裁判所　臺灣地方法院刑事部
書記　岡　昌一郎

被告人台吸祐　被害人　許陳昌
右ノ者ニ對スル詐欺被告事件ニ付昭和十二年十月二十五日午前九時公判ヲ開廷スルニ付被告人ハ出頭可有之候也
昭和十二年九月十六日
裁判所　臺灣地方法院刑事部
書記　岡　昌一郎

被告人台吸祐　被害人　許陳昌
右ノ者ニ對スル詐欺被告事件ニ付昭和十二年十月二十五日午前九時公判ヲ開廷スルニ付被告人ハ出頭可有之候也
昭和十二年九月十六日
裁判所　臺灣地方法院刑事部
書記　岡　昌一郎

被告人台吸祐　被害人　許陳昌
右ノ者ニ對スル詐欺被告事件ニ付昭和十二年十月二十五日午前九時公判ヲ開廷スルニ付被告人ハ出頭可有之候也
昭和十二年九月十六日
裁判所　臺灣地方法院刑事部
書記　岡　昌一郎

被告人台吸祐　被害人　許陳昌
右ノ者ニ對スル詐欺被告事件ニ付昭和十二年十月二十五日午前九時公判ヲ開廷スルニ付被告人ハ出頭可有之候也
昭和十二年九月十六日
裁判所　臺灣地方法院刑事部
書記　岡　昌一郎

被告人台吸祐　被害人　許陳昌
右ノ者ニ對スル詐欺被告事件ニ付昭和十二年十月二十五日午前九時公判ヲ開廷スルニ付被告人ハ出頭可有之候也
昭和十二年九月十六日
裁判所　臺灣地方法院刑事部
書記　岡　昌一郎

被告人台吸祐　被害人　許陳昌
右ノ者ニ對スル詐欺被告事件ニ付昭和十二年十月二十五日午前九時公判ヲ開廷スルニ付被告人ハ出頭可有之候也
昭和十二年九月十六日
裁判所　臺灣地方法院刑事部
書記　岡　昌一郎

被告人台吸祐　被害人　許陳昌
右ノ者ニ對スル詐欺被告事件ニ付昭和十二年十月二十五日午前九時公判ヲ開廷スルニ付被告人ハ出頭可有之候也
昭和十二年九月十六日
裁判所　臺灣地方法院刑事部
書記　岡　昌一郎

燈の前風府国れ哀

事件費と自給自足経済

臺灣の資源を大に利用せよ

一

支那事件費二十五億円は二十四億円まで日銀引受の公債で支辦し二億円を増税に求めることになつてゐる、然るべき増税額の事はそれで済へる訳ではあるが、約一年半に亙つた軍需景気の事費十六億餘円に比して遙に多く而もこれだけで済んで事件が終結もなほうか何うか問題であり、此の臨時軍事費の為めに本年度の歳入は五十四億に膨脹し金融、貿易、物價等の情況から見て殆んどインフレに進む危險がないとは云へない。固より我國としては此の重大時局に對し愈々挙國一致イデオロギーを防止すべく産業經濟の統制に全力を傾注すると共に時局が本格的に長期戦と化せざるやう速かに支那事件の解決を計ることに努めるは勿論であるが、一面軍需品の生産擴充に伴ふ原料の輸入増加に對しては、どうなるかと云ふ問題がある。

二

世界大戰後特別に増加した支出に軍備費があり、之に次ぐものは社會政策費であり、又資源、失業、インフレ防止費等である。軍事費は平時の約十倍に膨脹したが、其の内容は大體に於て陸海軍人の俸給、軍需品の購入費、軍艦、飛行機、兵器、火藥等の製造費、軍事上の建築費、軍馬の購入費等であつて、之等は何れも生産的支出ではなく、單に消費的支出であつて、之が為めに國民の生産力が増加するものではない。

三

軍需に關連した重工業發展があり、之に次ぐものは社會政策費である。之等は何れも生産的支出であつて、之が為めに國民の生産力が増加するものである。

四

次に無形的費目に就ては甚だ多くの問題があるが、其の内容は大體に於て軍事費と同じく生産的支出ではなく、單に消費的支出である。

五

以上の如く戰時財政の膨脹は、其の内容に於ては大體に於て軍事費と同じく生産的支出ではなく、單に消費的支出であつて、之が為めに國民の生産力が増加するものではない。

敗戰に前途を悲觀

資産階級姿を晦す

長期作戰も一片の夢

公債押賣と赤化にビク〳〵

（上海十六日發同盟）戰局がわが軍に有利に進展するに伴れ支那側は愈々長期抗戰を呼號することに依つて自國軍の敗戰をカムフラージし資産階級及び中小市民を強制して五億元の公債に應募せしむべく躍起となつてゐるが第二線陣地の總退却に依つてその大敗退は最早蔽ひがたく一般民衆は勿論軍隊心理に多大の動搖を與へてゐる、即ち陸戰と海洋遮斷で經濟界は完全に運轉を停止せしめられ且つ上海を中心に集注投下されてゐる不動産が、兵火に依つて烏有に歸しつつある資産階級には早くも戰爭回避の機運が動き救國公債の大量押賣を怖れて身邊を晦ますものが簇出した、一方わが軍に對し頑強に抵抗を續けてゐた前線部隊の損害は死者二萬負傷三萬と豫想され租界及び租界接續地域はこれ等傷兵で充滿してゐる、就中將介石國防の第八十七師は殆ど全滅し第三十八師、第八十八師も過半を殲滅され殘部は四分五裂の敗殘兵となつてゐる、米國人記者スローガンを掲げて民衆と軍隊を煽動作戰に狩り立てることとなつた

（上海十六日發同盟）第○○艦隊第○○航空隊は十五日午後二時半頃より十六日午前十時頃迄の間に於て南京、蘇州、杭州、廣德、蕪湖、安慶、九江、南昌、漢口、岳州、長沙、常德、宜昌、萬縣、重慶、成都、梓潼、廣元、西安、洛陽、鄭州、徐州、濟南、青島、太原、石家莊、保定、北平、天津、塘沽、秦皇島、錦州、錦西、葫蘆島、山海關、承德、赤峰、多倫、張家口、大同、綏遠、包頭、歸綏、興和、集寧、寧夏、蘭州、天水、西寧、哈密、烏魯木齊、ハミ、トルファン、カラシャール、クチャ、アクス、カシュガル、ヤルカンド、ホータン、ケリヤ、チャルクリク、ニヤ、ロプノール、ミーラン、ツルファン、ハミ、ウルムチ

臺灣に於ける勞力と勞銀問題

本社主催　座談會に聽く

馬の移動制止法は「計畫」に支障なし

總督府でやれば特別扱ひを受く～

一番ケ瀬農務課長談

(一一)

◇細井氏（農務課長）＝問題はさまざまあるが、それから內地人の移民問題であるが、實際の移民に關しても色々移民關係官から話を聞きましたが今迄だけで現在の

人口で　可いか、之から人口が增えたらどうするかと云ふ標語なども聞いて居ります。さう云ふ事が完全に考へて居りますが今囘は內地人がドン〳〵入る、殖し內地人を入れるにしても人口が增える、それに早く第二世をどうするかと云ふ問題が起る之が經濟上非常に關て容れられることになるだらうと思ふ、だからして長い目で見ますれば移民に於ける工業勞働者の問題が心配だけ何とかして內地の人口でさう心配しないでもよいではないか、若しどうしても足らぬと云ふ場合には內地人を入れるにしても可いではないか、だからさう云ふ心配はないものではないか、其時に早く內地人を入れる事に考へて居てそれを裏に仕上げる樣に考へて居つた所

保安課　の方を離れて今日になつた、それで今日もその當時考へた樣な考へしか持つて居ないが、殊に疑問に依然持つて居るのでありますが、臺灣で移民云ふ問題が多分に社會の見る所であるのでありますが、殊に移民云ふ問題が多分に社會の見る所であるのでありますが、殊に移民云ふ問題が多分に社會の見る所であるのでありますが、殊に